

# Incontr**ALI** 2025

## Programma

**Quinto incontro  
nazionale della  
Associazione  
Lepidotterologica  
Italiana**

**Pigna (Imperia)  
Alpi Liguri  
dal 27 al 29 giugno  
2025**

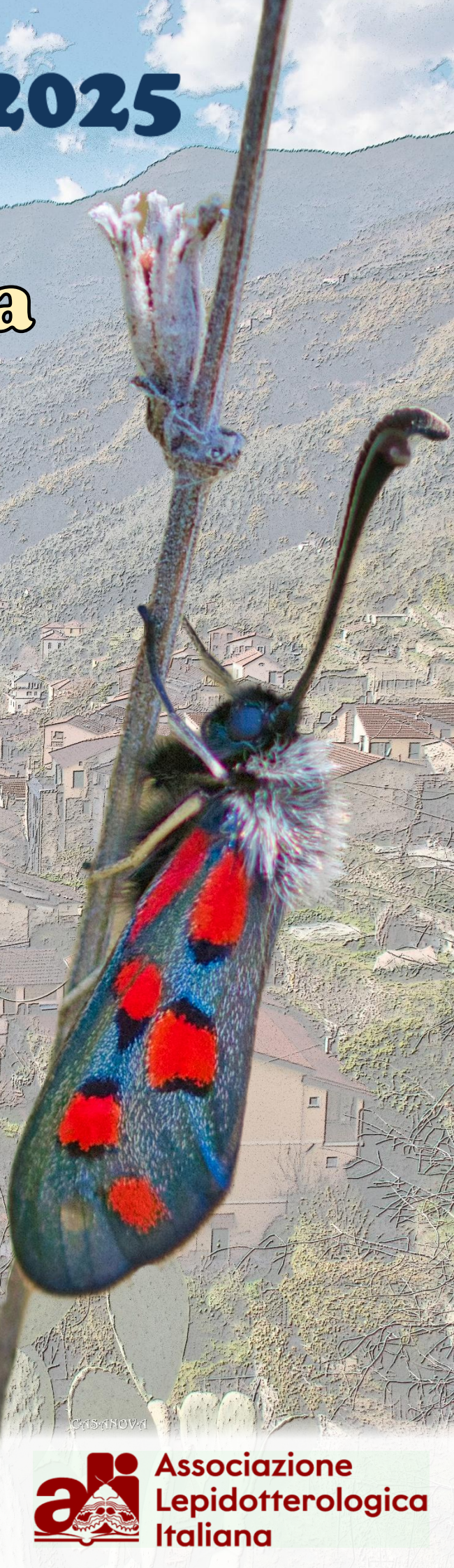

REGIONE LIGURIA



**Associazione  
Lepidotterologica  
Italiana**



**IncontrALI** è un evento organizzato una volta l'anno dalla **Associazione Lepidotterologica Italiana - ALI** e **riservato ai soci dell'Associazione**; la partecipazione è gratuita, le spese di viaggio, vitto e alloggio sono sostenute dai soci, tranne la cena sociale del sabato che viene offerta dall'Associazione, così come il pranzo al sacco durante l'escursione diurna domenicale.

ALI mette a disposizione un fondo per rimborsare parte delle spese di viaggio, vitto e alloggio per tre giovani (fino ai 25 anni compiuti), appassionati di lepidotterologia, per poter partecipare con un contributo (comunicazione orale o poster).

**IncontrALI** ha i seguenti obiettivi, conformemente a quelli statutari dell'Associazione:

- promuovere la ricerca scientifica e le attività di divulgazione e conservazione che riguardano i lepidotteri e i loro ambienti;
- favorire contatti e collaborazioni tra tutti coloro che sono interessati ai lepidotteri, a livello sia professionale che amatoriale;
- fornire un'occasione di aggiornamento e formazione per tutti i soci partecipanti.

**IncontrALI 2025**, prossima edizione dell'evento, avrà luogo a **Pigna** (Imperia) e nel **Parco delle Alpi Liguri**, dal **27 al 29 giugno 2025**.

L'evento si articolerà in **due sessioni di comunicazioni**, in **due escursioni sociali diurne**, **due escursioni notturne** e in pranzi e cene tra i soci.

## Comunicazioni orali o poster

Ciascun socio può indicare, nel modulo on-line presente sul sito dell'Associazione: <https://www.lepidoptera.life/iscrizione-incontrali-2025/>

- se intende partecipare alle sessioni comunicazioni scientifico/divulgative dell'incontro con un contributo (comunicazione orale o poster);
- se il contributo è di tipo orale o poster;
- i nomi degli autori del contributo, da compilare solo se non coincidono con il nome del socio che si iscrive;
- un riassunto del contributo, che non può superare 2500 caratteri;
- se avrà come accompagnatore un congiunto stretto non iscritto all'Associazione.

Sempre utilizzando lo stesso modulo on-line si può anche:

- suggerire un argomento per una tavola rotonda;
- inviare una o più foto in formato jpg oppure video in formato mp4, che verranno proiettati e discussi nella sessione immagini all'interno delle sessioni comunicazioni.

## Escursioni diurne

Le due escursioni diurne si svolgeranno su due percorsi distinti, uno tra i 320 e i 420 metri di altitudine e l'altro tra i 1550 e i 1870 metri, il secondo più impegnativo, e dovrebbero consentire (condizioni meteo permettendo) l'osservazione di molte specie interessanti sia di ropaloceri che di zigene. Nella pagina successiva, alcune delle specie che si possono incontrare di giorno (MGC = foto Maria Giovanna Casanova, MB = foto Marco Bonifacino, PM = foto Paolo Mazzei).



*Boloria titania* (MGC)



*Charaxes jasius* (MGC)



*Coenonympha dorus* (MGC)



*Glaucopsyche melanops* (MGC)



*Erebia albergana* (MGC)



*Erebia neoridas* (MGC)



*Hipparchia fidia* (MGC)



*Lycaena hippothoe eurydame* (MGC)



*Lycaena tityrus subalpina* (MGC)



*Parnassius apollo* (MGC)



*Melanargia occitanica* (MGC)



*Papilio alexanor* (PM)



*Zygaena osterodensis* (MB)

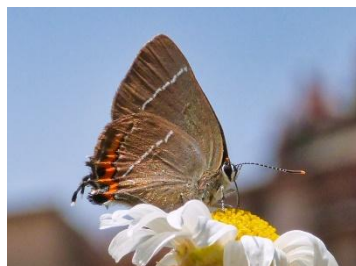

*Satyrium w-album* (MGC)



*Scolitantides orion* (MGC)

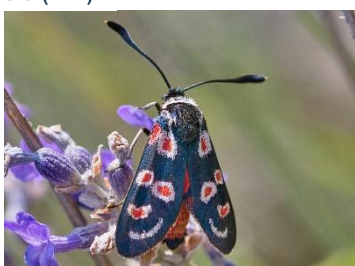

*Zygaena occitanica* (MGC)



*Zygaena lavandulae* (MGC)



*Zygaena fausta* (MB)



## Escursioni notturne

Le due escursioni notturne, in due distinte località poste a 1145 e 1585 metri di altitudine, hanno come finalità l'osservazione e il censimento della lepidotterofauna notturna attirando le falene per mezzo di luci artificiali, sfruttando il naturale fototropismo che caratterizza la maggior parte delle specie.

Ed è importante cominciare ad occuparsi anche di falene per avere un'idea un po' più completa della lepidotterofauna delle Alpi Liguri: mentre la comunità delle farfalle diurne viene monitorata e censita, da tempo, da volontari che usano anche la metodologia del Butterfly Monitoring Scheme e hanno messo insieme già una buona mole di dati relativi a oltre 140 specie considerando sia il Parco che le aree limitrofe, le falene sono state monitorate in modo episodico e soprattutto solo quelle che si incontrano con più facilità di giorno.

Useremo, nelle due serate, una postazione luminosa con telo bianco e due lampade al mercurio, alimentate da un gruppo elettrogeno portatile silenziato (foto a sinistra), e una o più tendine con lampada LED ultravioletta, alimentata da un power bank (foto a destra).



Nelle due sere in cui accenderemo le nostre lampade la luna sarà crescente ma a soli due e tre giorni dal novilunio, e quindi con una parte illuminata molto sottile, molto più debole, come intensità luminosa, rispetto alle nostre luci artificiali.



*Arctia tigrina* (PM)

Si raccomanda di avere con sé, oltre ad abiti adatti alla temperatura delle notti al di sopra dei mille metri, una torcia, meglio se frontale, e se possibile una fotocamera dotata di flash incorporato o esterno: sia le lampade al mercurio che le lampade LED hanno uno spettro con picchi sul verde, blu e viola, e le foto fatte con i telefonini, dotati di un flash molto debole, non riescono ad evitare dei colori decisamente falsati e innaturali, che non aiutano le determinazioni delle falene riprese sul telo.

## Programma delle tre giornate

### Venerdì 27 giugno:

- 13.00 accoglienza dei partecipanti presso la Sala Consiliare del Comune di Pigna;
- 14.00 saluti introduttivi;
- 14.30 sessione immagini, se ne avremo ricevute in numero sufficiente, prima sessione comunicazioni e sessione poster;
- 19.00 trasferimento con auto proprie (45 minuti in auto da Pigna) e cena al Colle Melosa al Ristorante Bar Rifugio oppure al Nuovo Rifugio Franco Allavena;  
<https://maps.app.goo.gl/p68XqDpEf7TfXvoV8>
- 21.00 trasferimento con auto proprie al punto di osservazione delle falene attratte con le luci artificiali al Colle Melosa, nel punto bianco/rosso/bianco sulla carta (1585 m), indicativamente fino alle ore 24, allestimento e smontaggio inclusi;  
<https://maps.app.goo.gl/Koit2cc5is5ppTE66>

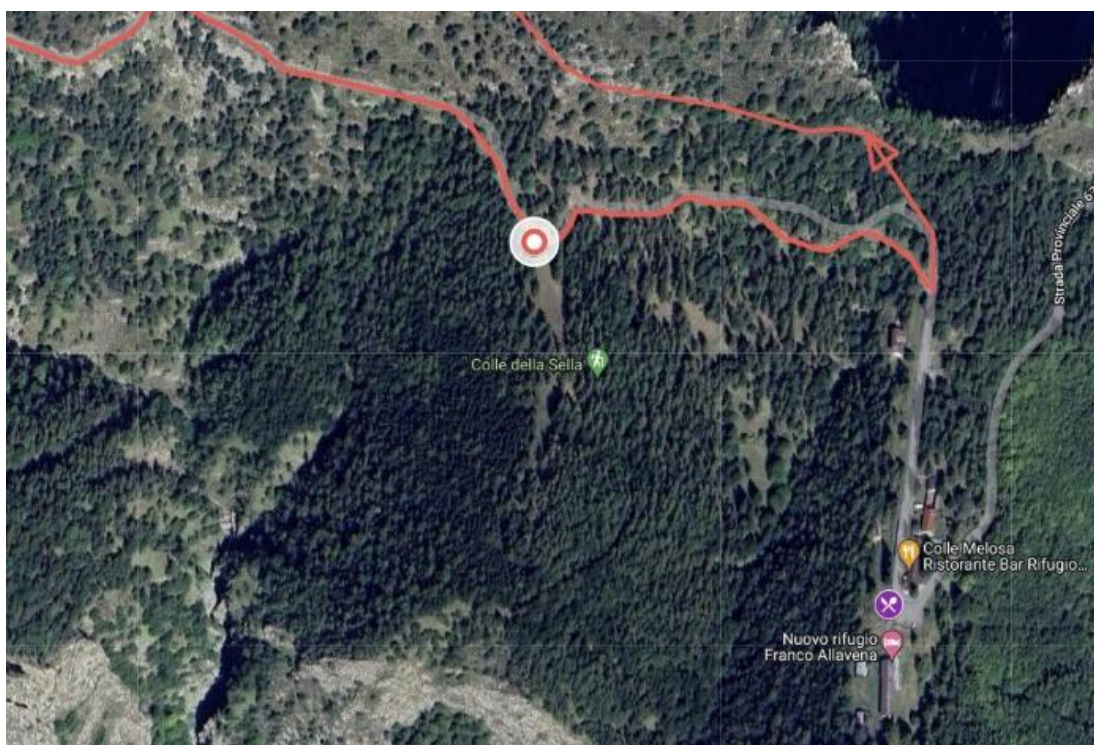



## Sabato 28 giugno:

- 09.30 seconda sessione comunicazioni;
- 11.00 pausa caffè;
- 11.30 ripresa seconda sessione comunicazioni;
- 12.15 pranzo a Pigna, luogo da definire;
- 14.30 escursione diurna pomeridiana sul tracciato bianco/rosso, transetto BMS della socia Maria Giovanna Casanova (320 m – 420 m), indicativamente fino alle ore 18.30;  
<https://maps.app.goo.gl/E4wPaJZDTqMChoFy8>

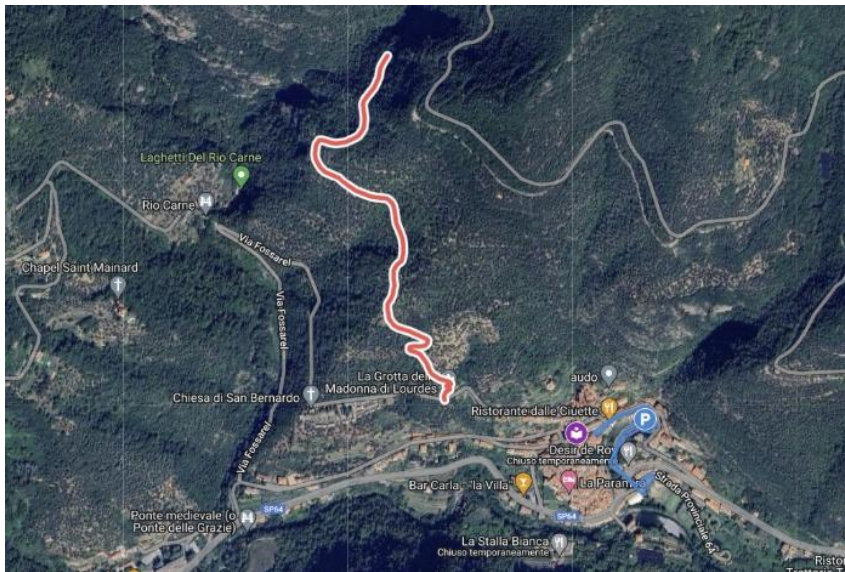

- 19.00 trasferimento con auto proprie e cena sociale al Colle Langan (25 minuti in auto da Pigna) all'Agriturismo Il Rifugio; <https://maps.app.goo.gl/VgLjdAaR7pBBNTFa7>
- 21.00 trasferimento con auto proprie al punto di osservazione delle falene attratte con le luci artificiali al Colle Langan, nel punto bianco/rosso/bianco sulla carta (1145 m), indicativamente fino alle ore 24, allestimento e smontaggio inclusi;  
<https://maps.app.goo.gl/wGX8Mqwwne5MP8j66>

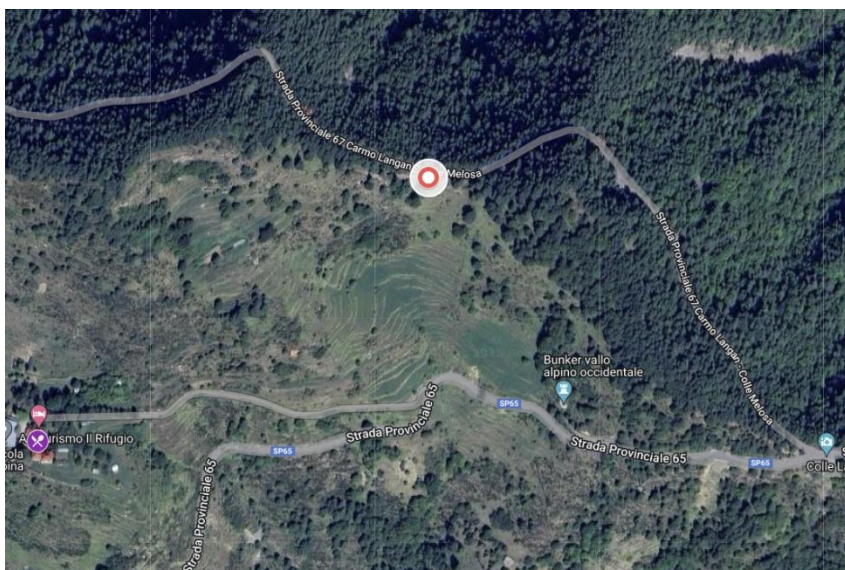

## Domenica 29 giugno:

- 09.30 escursione diurna sul tracciato bianco/rosso (1550 m – 1870 m, “sentiero delle farfalle”), indicativamente dalle ore 9 alle ore 16; partenza dal Colle Melosa <https://maps.app.goo.gl/EE42J3qi2kyifPJM9> verso il Rifugio Grai, il ritorno tramite lo stesso percorso in senso inverso o, in alternativa, sulla carrozzabile sterrata rossa, molto più lunga;



L'utilizzo della Sala Consiliare è gentilmente offerto dal Comune di Pigna, che ringraziamo fin da ora. L'evento è patrocinato, oltre che dal Comune di Pigna, dal Parco Alpi Liguri e dalla Regione Liguria.



Ulteriori aggiornamenti e variazioni di questo programma vi verranno comunicati nel seguito, sempre per e-mail alla mailing list dei soci di ALI.

Per qualunque dubbio, richiesta di informazioni o per comunicazioni con gli organizzatori dell'evento (**Maria Giovanna Casanova**, **Matteo Serafini**, **Simona Bonelli** e **Paolo Mazzei**), vi chiediamo di contattarci all'indirizzo e-mail di ALI:

[info@lepidoptera.life](mailto:info@lepidoptera.life)



## Iscrizione all'evento

L'iscrizione va effettuata, come già detto nell'introduzione, on-line sul sito web dell'Associazione:

<https://www.lepidoptera.life/iscrizione-incontrali-2025/>

Se siete già sicuri di partecipare, anche se non avete ancora le idee chiare sulla possibilità di presentare una comunicazione orale o un poster, vi chiediamo per favore di iscrivervi il prima possibile, per facilitarci gli aspetti organizzativi, e vi suggeriamo di prenotare fin da ora per le notti di permanenza a Pigna e dintorni (trovate qui sotto alcuni suggerimenti di strutture ricettive), dato che la fine di giugno è già stagione turistica e si corre il rischio che, aspettando troppo, sia già tutto occupato.

Potrete eventualmente specificare poi tipologia, titolo, autori e abstract del vostro intervento, facendo un'ulteriore iscrizione, ripetendo le vostre generalità e specificando i dettagli del vostro contributo. Tenete comunque presente che le comunicazioni in Sala Consiliare si terranno solo il venerdì pomeriggio e il sabato mattina, e quindi i tempi disponibili saranno limitati: **l'accettazione dei singoli contributi sarà effettuata fino al riempimento dei tempi previsti**, in base all'ordine di data in cui è stata scelta, nel modulo di iscrizione all'evento, l'opzione **Intendo partecipare con un contributo (comunicazione orale o poster) alle sessioni scientifico/divulgative**. Se intendete presentare qualcosa ma non avete ancora pronto il titolo e i contenuti, scegliete solo l'opzione **Intendo partecipare** eccetera, che varrà come prenotazione.

È consentita la partecipazione di un congiunto stretto (genitore, partner, figlia/o, sorella/fratello, ...) non iscritto all'Associazione, ma non di amici e conoscenti non iscritti: questi ultimi, per partecipare, dovranno iscriversi ad ALI: <https://www.lepidoptera.life/iscrizioni/>

## Strutture ricettive

### A Pigna:

**La Casa Rosa - B&B – Maison d'Hotes.** Piazza XX Settembre 35, Pigna. Referente: **Marisa**. 5 doppie di cui 2 con possibilità di letti singoli. **Indicare sconto SOCI ALI.**

<https://www.bebcasarosa.com/it/> . [bebcasarosa@gmail.com](mailto:bebcasarosa@gmail.com) .

+39 347 5227 119 - <https://maps.app.goo.gl/aTv9im6NqWf75SYC8>

**Sul Ponte.** Via San Rocco 103, Pigna. Referente: **Fiorella**. 6 doppie tutte con possibilità 2 letti singoli x camera. **Indicare sconto SOCI ALI.** <https://www.sul-ponte.it/> . [info@sul-ponte.it](mailto:info@sul-ponte.it) .

+39 340 4642 038 - +39 348 3839 427 - +39 0184 241 216 -

<https://maps.app.goo.gl/ndyZwpDrpnGfnNAK8>

**B&B Via col Tempo.** Via Colla 17, Pigna. Referente: **Nadia**. 4 singole + 3 doppie. **Indicare sconto SOCI ALI.** <http://www.viacoltempo.it/> . [nadia.ughetto@gmail.com](mailto:nadia.ughetto@gmail.com) .

+39 333 3065 878 - +39 348 3839 427 - <https://maps.app.goo.gl/aZMhBjpC41hTLJk6>

**La Paramira.** Vicolo Casai 7, Pigna. Referente: **Elisa**. 2 doppie. **No sconto SOCI ALI.**

<https://www.guestreservations.com/la-paramira/booking> . [laparamira@gmail.com](mailto:laparamira@gmail.com) .

+39 340 3846 984 - <https://maps.app.goo.gl/aun7x9c9S6WL6qVz8>



**Casa vacanze L'Ortensia.** Corso de Sonnaz 24, Pigna. Referente: **Flavia**. 1 doppia. **Indicare sconto SOCI ALI**. <http://lortensia.alloggio-italia.it/> . +39 388 0443 866 - <https://maps.app.goo.gl/Djt5fkS8vsos7tsPA>

**Casa vacanze Le gemme di Pigna.** Via San Rocco, 53, Pigna. Referente: **Bettina**. 1 doppia + 2 singole. **Indicare sconto SOCI ALI**. [https://www.facebook.com/story.php?story\\_fbid=2203320073059594&id=540094502715501](https://www.facebook.com/story.php?story_fbid=2203320073059594&id=540094502715501) . [legemme@aol.com](mailto:legemme@aol.com) . +39 333 8669 323 - <https://maps.app.goo.gl/33TJFvLCx5kLDFio8>

**Casa Blu.** Via Carriera Piana, Pigna. Referente: **Fabrizio** (contattare direttamente il proprietario, il link solo per visualizzare). 2 doppie + 2 divani letto. **No sconto SOCI ALI**. <https://www.airbnb.it/rooms/1107967921166046566> . +39 335 6753 140 - <https://maps.app.goo.gl/tohTbZxTiHPi6Yax8>

**B&B Sax e Rosa.** Via Carriera Piana 62, Pigna. Referente **Massimo** (chiamare Massimo a nome Maria Giovanna). 1 doppia. **No sconto SOCI ALI**. <https://www.facebook.com/sax.and.rosa> . [sax.and.rosa@gmail.com](mailto:sax.and.rosa@gmail.com) . +39 349 1577 263 - <https://maps.app.goo.gl/XChGAKKW837t4Ws7>

**La Casetta di Ste.** Corso de Sonnaz 18, Pigna. Referente: **Stefania**. 2 camere doppie + 1 divano-letto. **No sconto SOCI ALI**. <https://www.rentbyowner.com/property/la-casetta-di-ste/BC-8789361> . <https://maps.app.goo.gl/rfTeABg1gUuQ7obWA>

### **Fuori Pigna:**

**Camping Delle Rose**, Isolabona (6 km – 10 minuti in auto - da Pigna). Referente: **Roberta**. Varie mobilhome. 20% su prezzo listino: comunicare su WA e specificare “convenzione MariaGiovanna – Soci ALI”. <https://www.campingdellerose.eu/> . [info@campingdellerose.eu](mailto:info@campingdellerose.eu) . +39 0184 1958 311 (WhatsApp), +39 0184 208 130 - <https://maps.app.goo.gl/WHva9f6itqt9LdZ57>

**B&B Le Gemme**, via Castello 2, Dolceacqua (12 km – 15 minuti in auto - da Pigna). Referente: **Bettina**. 2 suites 4 posti + 1 doppia. **Indicare sconto SOCI ALI**. <https://le-gemme.it/> . [legemme@aol.com](mailto:legemme@aol.com) . +39 333 8669 323 - <https://maps.app.goo.gl/DpDLJpxo29gG1tCg9>

**Casa Vacanze Dolceacqua – Affitta Camere Dolceacqua.** Dolceacqua (12 km – 15 minuti in auto - da Pigna). Referente: **Monica**. 12 doppie in 3 case vacanza + 2 camere B&B. **Indicare sconto SOCI ALI**. <https://www.dussaiga.it/> . [info@dussaiga.it](mailto:info@dussaiga.it) . +39 338 7055 820

**Dolceacqua vari.** Dolceacqua (12 km – 15 minuti in auto - da Pigna). Referente: **Jamila**. 7 posti letto in varie strutture indipendenti. **Indicare sconto SOCI ALI**. +39 338 2584 625

## **Conclusioni**

Non prevediamo più, come già avvenuto l'anno scorso al riuscitissimo incontro sulle Dolomiti Bellunesi, la partecipazione da remoto: si limiterebbe alle due sessioni di comunicazione, che quest'anno cercheremo comunque di registrare in audio e video, e non riprenderebbe per forza di cose né le escursioni diurne e notturne né i momenti conviviali, che sono proprio gli aspetti che rendono unico un incontro fisico come questo, in presenza, dei soci di un'associazione come la nostra.

Quindi: fate un piccolo – o un grande... - sforzo per venire, e vedrete che ne sarà valsa la pena.



Mappa dei Soci di ALI ad inizio febbraio 2025 (sono fuori quadro e quindi non visibili due soci in Inghilterra, uno in Polonia e uno in Francia):

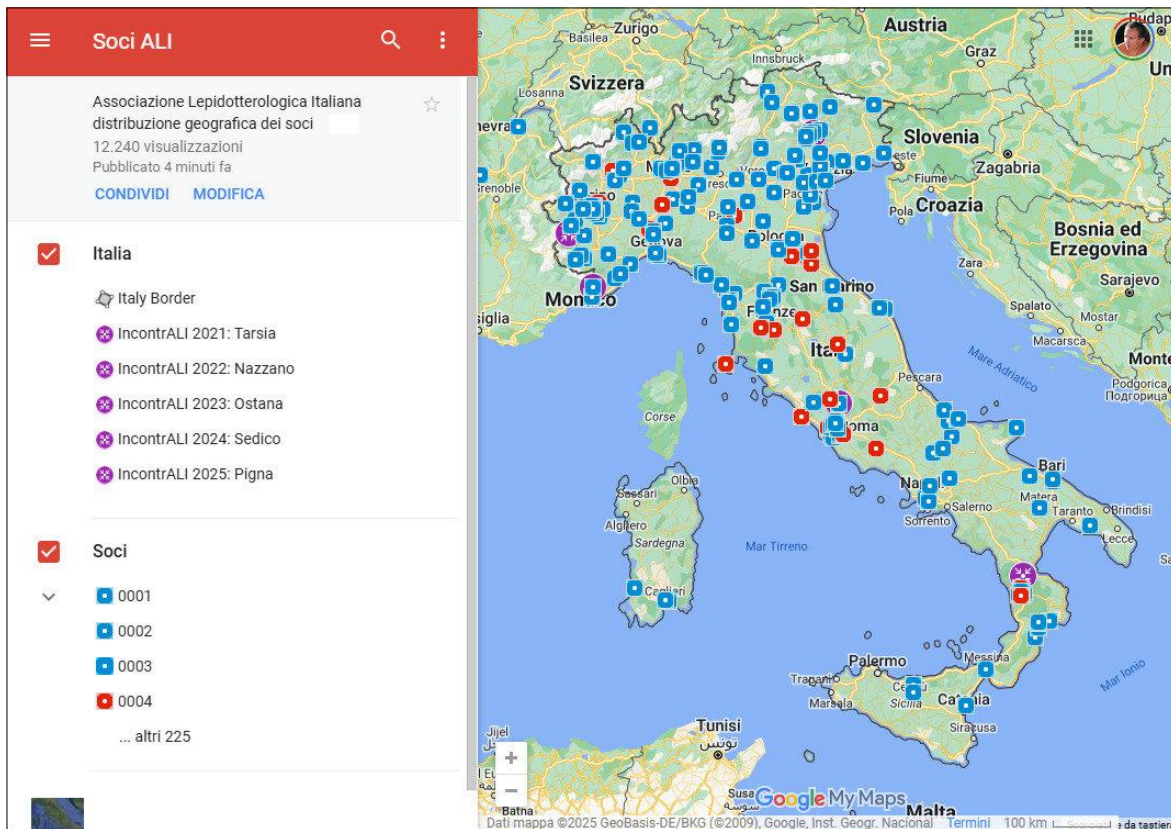

Mappa di tutti gli **IncontrALI** dalla costituzione dell'Associazione:

